Anul al 63-lea
6 PAGINI

200 LEI

Taxa poştală plătită în numerar conform aprobării Dir. G-le P. T. T. Nr. 24.464/933.

Nr. 129 Duminică 9 Iunie 1946
6 PAGINI

ABONAMENTE „UNIVERSUL" CAPITALA Lei 13.000 pe 3 luni

Fondator: LUIGI CAZZAVILLAN
Proprietar: „UNIVERSUL" S. A.
Inscris sub Nr. 160 Trib. Ilfov

UNIVERSUL

CELE DIN URMA ŞTIRI DIN LUMEA INTREAGA, TELEGRAFICE ŞI TELEFONICE
REDACŢIA ŞI ADMINISTRAŢIA: BUCUREŞTI, STR. BREZOIANU No. 23-25
CENTRALA TELEFONICA A ZIARULUI: 3.30.10: SECRETARIATUL DE REDACŢIE: 3.30.15

ABONAMENT UNIVERSUL PROVINCIA Lei 10.000 pe 3 luni Plata prin C.E.C. Nr. 7.999

APARE SUB CONDUCEREA UNUI COMITET DE DIRECŢIE

POLITICA DE REALITĂŢI

Discuţiile din Camera Comunelor asupra situaţiei internaţionale au încheiat seria declaraţiilor menite să precizeze punctele de vedere ale aliaţilor asupra diferitelor probleme rămase nesoluţionate şi cari au creiat, din această pricină, o atmosferă apăsătoare în relaţiile dintre Marile Puteri. După d-nii Molotov şi Byrnes, a vorbit şi d. Bevin, aşa că opinia publică mondială se găseşte, astăzi, în faţa unor date precise. Cunoscând punctele de vedere şi argumentele guvernelor celor trei mari aliaţi, ea va putea judeca şi aprecia desfăşurarea ulterioară a evenimentelor în lumina realităţilor.

Nu vom căuta să intrăm în analiza declaraţiilor făcute de cei trei miniştri de externe, întrucât considerăm prematură orice judecată atâta timp cât situaţia este încă în plină evoluţie iar cei trei miniştri de externe se vor reîntâlni în curând la Paris pentru a se revizui punctele de vedere şi a găsi, poate, soluţiunile împăciuitoare. Totuşi din datele ce le cunoaştem astăzi asupra diferitelor probleme în discuţie, se pot trage următoarele concluziuni:

1. Niciuna din cele trei Mari Puteri şi, desigur, trebue adăugată la această constatare şi Franţa, nu consideră situaţia cu pesimism şi fiecare dintre ele îşi păstrează neştirbite încrederea în desfăşurarea ulterioară a evenimentelor şi speranţa în înţelegerea posibilă între ele. Pesimismul fiind înlăturat ca nejustificat, calea spre înţelegere rămâne deschisă şi ea va putea fi străbătută cu atât mai uşor cu cât fiecare dintre cei trei miniştri de externe recunoaşte virtuţile dinamice ale unităţii în greaua şi atât de necesara operă de reconstrucţie şi de pacificare totală pe care o aşteaptă cu nerăbdare toate popoarele.

2. Toate Marile Puteri sunt convinse de imperativul politicii de realităţi. Nu trebue să se mai cadă în greşala făptuită după primul război mondial, când la temelia noului organizaţii mondiale s'a aşezat iluzia în loc de realitate şi când s'a încercat clădirea edificiului mondial pe compartimente izolate, în loc să i se dea, dela început, soliditatea unui tot arhitectural unitar politic, economic şi social. Al doilea război mondial, încă din timpul desfăşurării lui ascendente, a scos la iveală realităţi care s'au conturat şi precizat şi mai mult odată cu înfrângerea barbariei naziste şi a ipocriziei fasciste care au încercat să falsifice armonia socială transformând-o în supunere terorizată, să înlocuiască libertatea de gândire prin uniformizare silită iar colaborarea între popoare, care este scopul suprem al vieţii internaţionale, s'o transforme în sclavia unora faţă de dominaţiunea altora. Realităţile au înfrânt aceste stavile şi ele îşi afirmă astăzi puterea constructivă. Realităţile morale ca şi cele materiale. Charta Atlanticului, Organizaţia Naţiunilor Unite, Acordul dela Moscova, Conferinţele dela Londra şi dela Paris, ca şi ultimele declaraţiuni ale miniştrilor de externe ai Marilor Puteri sunt, pe planul politicii internaţionale, dovezi ale acestei unanime dorinţe, de a se ţine seama de realităţi şi de a nu se clădi decât pe realitate.

4. In fine, o a patra concluzie care trebue înregistrată este că niciodată în decursul istoriei, conducătorii politicii internaţionale n'au avut prilejul de a se bucura în opera lor constructivă de sprijinul efectiv ale unei stări de spirit mai prielnice decât aceea care uneşte azi, în aspiraţiile lor, aproape toate popoarele lumii. Intr'adevăr, în sânul tuturor unităţilor naţionale sunt covârşitoare majorităţi hotărîte să sprijine sforţările sincere pentru o pace reală şi temeinică, într'un cadru de libertate şi de democraţie, care să dea colaborării, între popoare un potenţial efectiv şi permanent. Revoluţia morală care s'a petrecut în omenire, ca o consecinţă firească a unui război care a atins culmile oroarei şi ale distrugerii, a răscolit atât de profund sufletul şi conştiinţa popoarelor, încât ele şi-au dat seama că numai prin solidaritatea între ele şi prin aşezarea temeinică a unei ideologii democratice se poate cuceri acel drept la viaţă şi la bună stare, fără de care nimic nu poate dăinui şi fără de care prăbuşirea în haos este inevitabilă. Această unitate sufletească, izvorită din dureri şi sacrificii, nu poate fi desconsiderată şi înţelepciunea conducătorilor politici ai popoarelor nu poate neglija un atât de puternic sprijin în sforţările lor constructive. Din potrivă, ei trebue să tragă din acest potenţial moral pe care îl oferă unitatea de gândire şi de simţire a popoarelor doritoare de pace şi de libertate, maximum de foloase pentru toată lumea.

Fiindcă ar fi o tristă ironie a soartei acestei lumi atât de încercată, dacă, parafrazând o celebră vorbă, am fi nevoiţi să constatăm că: „tout va pour le pis dans le meilleur des mondes possibles".

I. F.

LA CATAFALCUL LUI M. I. KALININ

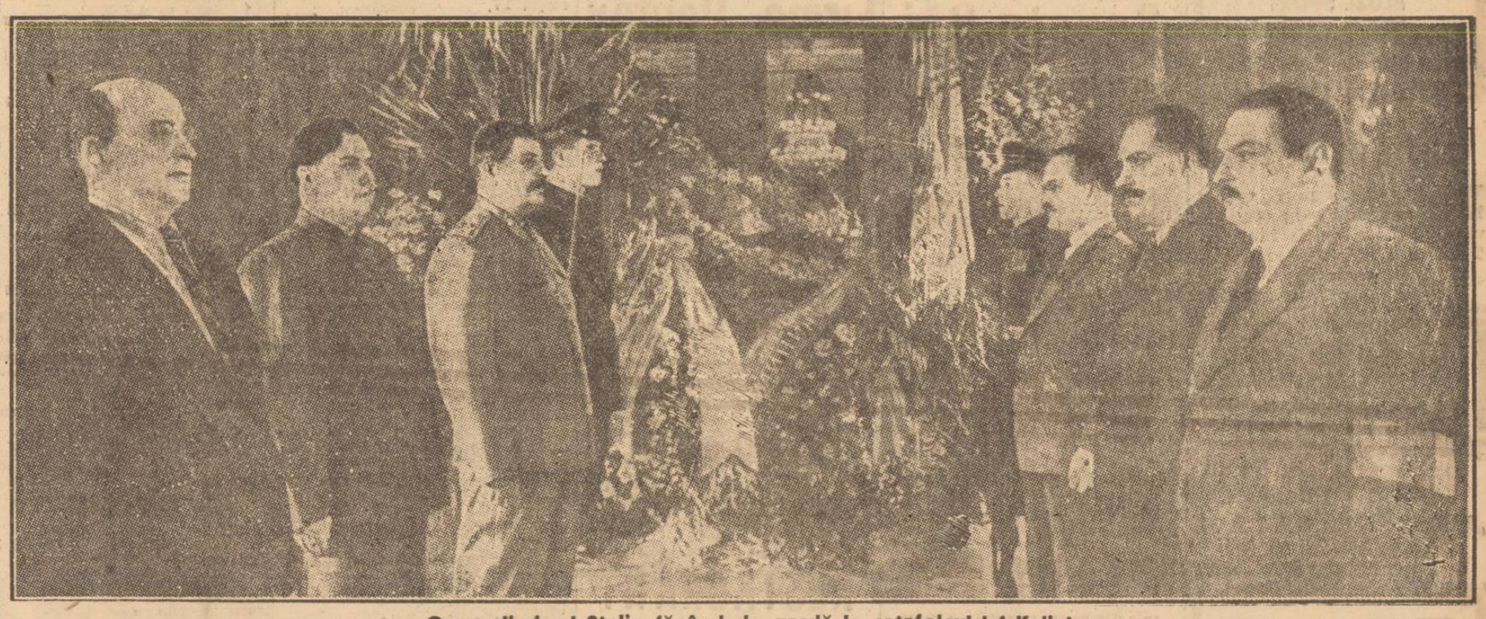

Generalissimul Stalin făcând de gardă la catafalcul lui Kalinin

INDRĂZNEALA UNOR SPECULANŢI

Fapte precise arată că o bandă de speculanţi acaparează alimentele şi în deogebi zarzavaturile, le dau în cantităţi mici revânzătorilor şi spre a obţine menţinerea preţurilor mari, aruncă la gunoi, sau lasă să se strice cantităţi imense de astfel de mărfuri.

Când s'a acordat libertatea comerţului pentru această ramură alimentară, am arătat spiritul de înţelegere al tuturor celor cu venituri fixe — salariaţi publici şi particulari, pensionari, etc., şi am cerut reprezentanţilor autorizaţi ai comerţului să determine ei înşişi un auto-control, spre a dovedi că sunt la înălţimea libertăţii acordată de oficialitate.

Acaparatorii au socotit libertatea comerţului drept o înlăturare a oricărui frâu aplicat lăcomiei lor nesăţioasă, fapt care impune o drastică şi severă intervenţie a autorităţilor.

Să se înlesnească imediat producătorilor să-şi desfacă liberi mărfurile în pieţele publice, spre a se lăsa deschisă calea concurenţii, dată fiind abundenţa recoltei de legume, zarzavaturi, fructe, etc.

Nici o păsuire nu trebue acordată speculanţilor şi acaparatorilor cari uzează de toate mijloacele — dela cântare false până la dosirea şi aruncarea mărfurilor — în sălbateca lor sete de îmbogăţire pe seama masselor consumatoare.

Numai o intervenţie permanentă, continuă, a oficialităţii, poate apăra mulţimea consumatoare de rapacitatea şi îndrăzneala celor cari aruncă la gunoi alimentele.

AZI VA FI PROCLAMATĂ REPUBLICA ITALIANĂ

Roma, 7 (Rador). — Postul de radio Roma a anunţat Joi că republica italiană va fi proclamată în cursul zilei de Sâmbătă.

Proclamaţia pentru detronarea regelui Umberto va fi citită de preşedintele Curţii de casaţie, la Roma.

Drapelul italian va rămâne acelaşi, în afară de armele regale din mijlocul lui, care vor fi scoase.

❖

Roma, 7 (Rador). — **Partidul comunist italian a anunţat că la serbările pentru proclamarea Republicei va fi reprezentat prin şefii locali ai partidului, aleşi în recentele alegeri.**

DECLARAŢIILE ŞEFULUI PARTIDULUI DEMOCRATIC ITALIAN

Londra 7 (Rador). — *Vorbind Vineri seara la postul de radio Roma, d. Enzo Selvaggi, şeful partidului democratic italian (monarhist), a declarat:*

„Proclamarea republicii a fost prematură; rezultatele referendului sunt discutabile".

Acest partid a obţinut aproximativ 500.000 voturi în alegeri, adică 6,7 la sută.

Postul de radio Roma a mai anunţat deasemeni Vineri seara că d. Leone Catani, şeful partidului liberal italian şi ministru al lucrărilor publice, a avut Vineri o întrevedere cu d. de Gasperi, primul ministru, pentru a ridica un punct legal în legătură cu procedura numărării voturilor la referendum.

D. de Gasperi, — după cum adaugă postul de radio, — ar fi răspuns că această chestiune este de competenţa Curţii Supreme.

Purtătorii de cuvânt a şapte partide italiene au luat cuvântul Vineri seara la postul de radio Roma pentru a îndemna pe partizanii lor să păstreze ordinea.

VERIFICAREA REZULTATELOR ALEGERILOR

ROMA 7 (Rador). — Sentinţele ce urmau să se dea Vineri de către diferitele tribunale au fost amânate deoarece judecătorii au şovăit să folosească formula: „In numele Regelui".

S'au făcut mari sforţări pentru accelerarea lucrărilor Curţii Supreme, care verifică rezultatele alegerilor.

Vineri au sosit la Roma trei avioane încărcate cu rapoarte electorale.

Curtea Supremă a angajat încă 100 funcţionari care au lucrat în tot cursul nopţii.

DEMONSTRAŢII MONARHISTE LA ROMA ŞI NEAPOLE

Londra 7 (Rador). — Intr'o telegramă din Roma, ziarul londonez „Daily Express" enunţă că poliţia italiană, în automobile, a împrăştiat 1.000 de demonstranţi monarhişti care se strânseseră Joi noaptea în faţa Palatului Regal unde Regele Umberto mai rămâne până Sâmbătă.

Se crede că Regele va face un apel la popor să rămână unit şi apoi va pleca în Portugalia.

Napoli, 7 (Rador). — **Incidente monarhiste s'au produs din nou în cursul zilei de Vineri. Sunt doi morţi şi mai mulţi răniţi.**

PENTRU MENŢINEREA LINIŞTII

ROMA 7 (Rador). — Corespondentul Agenţiei REUTER transmite:

Un comunicat din partea ministrului Casei Regale a anunţat că Regele Umberto roagă populaţia să se abţină dela orice demonstraţii ce ar putea turbura ordinea.

In comunicat se spune că „svonurile alarmante ce au fost răspândite pentru a crea nelinişte" sunt lipsite de orice temei.

In unul din aceste svonuri se spunea că aliaţii ar urma să intervină pentru a cere un al doilea referendum.

❖

ROMA 7 (Rador). — Postul de radio Roma a răspândit Vineri seara un comunicat al ministerului de interne prin care se atrage atenţia asupra acţiunilor anumitor elemente ce răspândesr ştiri false pentru a turbura ordinea publică.

In comunicat se precizează că au fost luate măsuri severe pentru a stăvili acţiunea celor ce caută să împrăştie panică.

SĂRBĂTORIREA D-LUI GENERAL VINOGRADOV

Toastul d-lui prim-ministru dr. Petru Groza

Eri la orele 21 a avut loc sărbătorirea, printr'o agapă, a d-lui General Vinogradov, Şeful de Stat Major al Comisiei Aliate de Control, care a funcţionat în acest înalt post de răspundere timp de 20 luni şi care acum este chemat la o funcţiune înaltă în conducerea Statului Sovietic.

La această manifestaţie prietenească au luat parte d-nii dr. Petru Groza, preşedintele Consiliului de Miniştri; Gh. Tătărescu, vice-preşedintele Consiliului de Miniştri şi ministru al Afacerilor Străine; general col. I. Z. Suţsaikov, locţiitorul preşedintelui Comisiei Aliate de Control; S. I. Kavtaradze, ambasador extraordinar şi plenipotenţiar al U. R. S. S. cu d-na; General Adj. P. Nicolescu, şeful Casei militare a Majestăţii Sale Regelui precum şi numeroşi membri ai guvernului, ofiţeri generali, şi înalţi demnitari.

Cu acest prilej, d. dr. Petru Groza, Preşedintele Consiliului a luat cuvântul, rostind următoarele:

Doamnelor, Domnilor,

Iubiţi Prieteni,

Ne-am adunat în această seară pentru a ne lua adio dela unul din prietenii noştri. Asupra noastră planează în aceste clipe sentimentul de adânc regret, sentimentul duios al tuturor despărţirilor. Şi, ca la toate despărţirile, primează în gând amintirea întâlnirii dintâi.

In anul 1944, toamna, după marea prăbuşire şi întoarcerea frontului, cu toate convulsiunile unui război cu un front întors, apăsa asupra tuturor sufletelor din această ţară grea îngrijorare.

La un moment dat a străbătut până şi sub ruinele cetăţii Deva, într'un colţişor din Ardeal, un nume: primul nume al întâiului prieten sovietic pe care l-am cunoscut: generalul Vinogradov (aplauze).

Şi încă nu-l cunoşteam când am înregistrat, din anumite fapte şi măsuri ale dumnealui, din postul de comandant pe care-l ocupa, am desprins multă umanitate.

Acest nume s'a constituit într'o noţiune, a generosului, a cavalerului.

Desfăşurarea lucrurilor a vrut ca în scurt timp, încă în aceiaş toamnă 1944, la un moment dat în funcţiune oficială şi eu, să mă întâlnesc faţă în faţă cu Generalul Vinogradov. Am privit în ochii lui şi am înţeles tot ceeace înregistrasem anterior din partea d-sale.

In frământările noastre grele din acea toamnă 1944, când războiul era încă în toiu, de nenumărate ori stând faţă în faţă la masa de lucru, în contactul nostru oficial, am prins tărie şi nădejde că totul va fi bine. Multe dureri s'au alinat şi multe sarcini s'au uşurat pe urma înţelegerii adânci din partea d-sale faţă de necazurile unui popor trecut printr'o mare tragedie.

In vremuri când se scriu pagini grele în istoria acestui neam, timp îndelungat relativ în astfel de vremuri grele, din toamna 1944 şi până azi, el a rămas mereu acelaş. A trăit cu noi în casa mare a neamului nostru, în ţara noastră, a participat la durerile, la suferinţele, la sarcinile noastre, dar a participat şi la bucuriile noastre mari, la zilele de bucurie pe care le-am trăit, ziua mare a Victoriei, ziua reluării raporturilor diplomatice cu Sovietele, zilele altor mari succese ale noastre. A vărsat lacrimi alături de noi şi a avut bucurii alături de noi. El lasă în sufletele noastre, în această ţară, un sentiment adevărat şi adânc de recunoştinţă. Lasă multă căldură, prietenească căldură şi dragostea noastră, alături de urările noastre pentru un viitor mai frumos al lui, îl vor urmări şi-l urmăresc în drumul spre patria lui.

Stim că Patria lui sovietică l-a pus la posturi de comandă, că pe umerii săi vor apăsa alte îndatoriri, alte sarcini, dar în preocupările lui îl rugăm din când în când să se gândească şi la noi, să-şi reaminteasc timpul de muncă, de prietenie, petrecut împreună (aplauze).

Eu sunt stăpânit de convingerea că trăind zile de mari împliniri nu îndepărtate, vom putea avea pe prietenul nostru General Vinogradov în mijlocul nostru, ca oaspe invitat la marea serbare, la marea sărbătoare a păcii definitive care se va sălăşlui asupra acestei Europe şi asupra Globului.

La despărţirea noastră avem un sentiment de dublu regret şi cum n'am curajul să vorbesc exclusiv în numele meu personal rog şi pe iubiţii mei colegi din guvern să stea alături de mine, trecând regretul nostru şi asupra faptului că doamna General Vinogradov ne părăseşte (aplauze). Noi suntem oameni sinceri şi ne desvăluim sufletul aşa cum este şi n'am fi complecţi dacă n'am fi mărturisit şi acest adânc regret, de a vedea plecând din mijlocul nostru admirabila femeie, minunata prietenă şi minunata soţie a Generalului Vinogradov. O rugăm să păstreze în amintirile dumneaei numai ceeace a fost plăcut din tot ceeace a trăit în această ţară. Eu am văzut-o într'o clipă cu două lacrimi în gene şi-mi venea să-i trimit pentru aceste două lacrimi, un buchet de flori. Dar am văzut-o şi râzând şi o asigur că nu i se va mai da ocazia să verse lacrimi când vom mai fi împreună, când va vedea desfăşurarea evenimentelor, fiindcă noi mergem spre o consolidare a prieteniei acestor două popoare şi spre mari succese (aplauze). O rog să ne păstreze amintirea, să ne păstreze aceiaş dragoste pe care noi o păstrăm cu toţii în sufletele noastre.

Şi acum, cu permisiunea dvs., să-mi îngăduiţi să vă comunic, din însărcinarea şi în numele M. S. Regelui ,hotărîrea Majestăţii Sale de a decora pe d. general Vinogradov cu marele cordon al „Cooranei României" (aplauze). Aceasta din partea Majestăţii Sale, pentru a documenta cu Inalt cuvânt realele servicii aduse ţării noastre de către d. General Vinogradov (aplauze).

Ii urez să poarte această decoraţie mulţi ani înainte sănătos şi privind-o să-şi reaminteasc prietenia noastră şi să-şi reînoiască mereu hotărîrea de a adânci această prietenie, întocmai cum suntem noi hotăriţi s'o adâncim înainte (aplauze). Rog pe d. vicepreşedinte al Consiliului şi ministru de externe Tătărescu să binevoiască a înmâna acest Inalt Ordin d-lui general Vinogradov.

Şi acum drept încheiere, îmi permiteţi să vă rog să ridicaţi alături de mine sus paharul, în sănătatea doamnei şi domnului General Vinogradov. (Aplauze prelungite ,urale. D. G. Tătărescu prinde decoraţia pe pieptul d-lui general Vinogradov, în ovaţiile asistenţei).

LUNI, 10 IUNIE, NU SE LUCREAZĂ

Ministerul muncii face cunoscut că Luni, 10 Iunie, magazinele, întreprinderile comerciale şi industriale, vor fi închise.

In această zi fiind sărbătoare legală, măcelăriile, mezelăriile, lăptăriile, brutăriile, pescăriile, prăvăliile de zarzavat, fructe, vânzări de ouă şi păsări şi instalaţiunile de băi publice vor fi închise toată ziua.

Atelierele de frizerie şi coafură din întreaga ţară sunt autorizate conform prevederilor legale să lucreze până la orele 13, cu obligaţia pentru patroni de a plăti lucrătorilor, peste salariu, sporul legal sau convenţional în vigoare.

In ziua de Marţi 11 Iunie, atelierele de frizerie şi coafură se vor deschide la orele 13.

SLUJBAŞI ŞI PENSIONARI

Situaţia pensionarilor este haotică, după regimurile care-i administrează — unul mai încurcat decât altul. Ele au comune numai nedreptatea şi spiritul de şicană.

De altfel această stare de lucruri îşi are originea în situaţia funcţionarilor.

De-abia acum începe să se pună ordine în acest domeniu. S'au realizat statutele unor regii autonome şi instituţii de stat aparte. S'a pus la punct statutul funcţionarilor comunali din întreaga ţară şi este acum pe cale de desăvârşire statutul funcţionarilor publici, asupra căruia urmează să-şi spună cuvântul şi Ministerul de Finanţe cât priveşte cuantumul sporului de salarii.

Când va fi limpede situaţia funcţionarilor, limpede va fi şi cea a pensionarilor.

Până în ziua aceia va domni debandada, pentru înlăturarea căreia e bine să notăm toate nonsensurile şi absurdităţile — în speranţa că legiuitorul le va evita în noile rânduieli pe cale de realizare.

Astăzi pensionarii sînt împărţiţi în fel-de-fel de categorii. Unele categorii primesc pensia la timp, altele —,cu mari întârzieri. Unii pensionari se bucură de sporul dat funcţionarilor. Alţii n'au primit pensia mărită nici pe April— şi nici măcar pe Mai. (Departamentele şi instituţiile îşi justifică întârzierea prin complicaţia operaţiilor de recalculare a pensiilor. Nu-i posibil oare să renunţăm la fobia recalculărilor şi să mărim pensia după un anumit coeficient aplicat la salarul netto sau brut?)

Când se va introduce ordine în domeniul pensiilor, — nu vom mai întâlni de pildă pensionari ai barourilor, care primesc... 36.000 lei pe lună. In April li s'a dat într'adevăr pensia dublă. Dar în Mai s'a revenit la vechea sumă.

Am întrebat: care-i pricina? Ni s'a răspuns: cotizaţiile sînt prea mici (1200 lei, anual). De ce nu se măresc cotizaţiile? Sînt doar avocaţi care cîştigă zeci de milioane pe lună. Şi — ca să nu fie unii împovăraţi — s'ar putea crea mai multe categorii de cotizanţi. In chipul acesta evocaţii ar primi o pensie din care să poată trăi.

Nu departe de avocaţi stau medicii.

In haosul regimului pensiilor, doctorii sînt unii dintre cei mai nedreptăţiţi pensionari — unii foşti funcţionari administrativi sau medici de dispensarii care n'au făcut clientelă.

Intr'adevăr, faţă de micile salarii, medicii erau obligaţi — pentru a-şi asigura minimul venit necesar existenţei — să ocupe două-trei posturi, la care li se făceau reţineri de 10 la sută pentru pensie.

Legea cumulului, cu toate modificările, permite medicilor să ocupe două posturi, dela care li se fac reţineri pentru pensie, dar nu li se dă pensie decît pentru o singură funcţiune.

Noua lege a pensiilor din 1943 dă dreptul profesorilor universitari şi şefi de clinică — să primească o pensie dela catedră şi una dela spital. De ce se recunoaşte numai universitarilor acest drept, şi nu tuturor medicilor? Doar tuturor li s'au făcut reţineri dela toate posturile.

Doctorii cer, şi cu bună dreptate, ca — deoarece au dreptul să ocupe două posturi — să poată încasa şi două pensii (care nu-s decât restituirea ratelor de asigurare plătite lunar de slujbaş). Iar cît priveşte reţinerile dela un eventual al treilea serviciu — ele să fie restituite pensionarului, fiind un bun al său.

De-asemeni pensionarii cer să li se restitue şi reţinerile de 5 la sută pentru „Institutul de asigurare al funcţionarilor şi pensionarilor publici" — institut despre care am auzit de-abia cu această ocazie...

Recunoaşterea acestor drepturi ar urma să aibă efect retroactiv, toţi pensionarii în aceiaşi situaţie legală trebuind să se bucure şi de aceleaşi drepturi bănești.

Am citat cîteva cazuri elocvente. Sperăm că reformatorul va ţinea seamă de ele, caşi de celelalte cazuri expuse de noi într'o lungă serie de articole şi de reportagii, — precum şi de cazurile care aşteaptă să le vină rîndul la tipar... toate putînd fi adunate şi sistematizate de o comisie formată din specialişti în materie de pensii.

Căci o largă reformă a pensiilor nu poate întîrzia.

M. SEVASTOS

FAMILIA REGALĂ SE STABILEŞTE ÎN PORTUGALIA

Lisabona, 7 (Rador). — Cercurile bine informate declară că regele Umberto de Savoia, a cărui sosire în Portugalia este aşteptată pentru sfârşitul săptămânii, va fi oaspetele marchizului Cadaval, la proprietatea „Bela Vista" pe care acesta o posedă în imediata apropiere a oraşului Lisabona.

Fostul suveran al Italiei va pleca cu avionul în Portugalia imediat după proclamarea oficială a republicii, pentru a ateriza probabil pe aerodromul militar din apropierea localităţii Sintra, de unde va pleca apoi imediat la proprietatea marchizului Cadaval.

El va fi urmat de către regina Maria Jose şi de cei patru copii ai lor, aşteptaţi să sosească la Lisabona, la începutul săptămânii viitoare, pe bordul crucişătorului „Duca Degli Abruzzi".

Marchizul Cadaval face parte dintr'o mare familie a aristocraţiei portugheze, înrudită cu casa de Savoia.

Se crede că familia regală italiană se va instala provizoriu la „Bela Vista", după care va locui în vila „Chetee".

✶

Londra, 7 (Rador). — Regele Umberto al Italiei, care şi-a luat rămas bun Vineri dela vizitatorii veniţi la palatul Quirinal din Roma, va pleca în Portugalia, împreună cu familia sa, locuind probabil în palatul ducal din Cintra, la 30 de km. de Lisabona, după cum anunţă un corespondent al agenţiei „Reuter".

Regina şi cei patru copii se află în drum spre Portugalia, pe bordul unui crucişător.

CUM AU PRIMIT FEMEILE DREPTUL DE VOT

De vorbă cu d-na Gabriela Bernacki, secretara F.D.F.R.

Femeile din România au avut de înregistrat, în luna care a trecut două evenimente care marchează o dată importantă în viaţa lor şi anume: platforma-program a Blocului partidelor democrate — câteva articole din program le privesc direct — şi apariţia anteproiectului de lege electorală al d-lui ministru Lucreţiu Pătrăşcanu, care le acordă dreptul de vot şi de a fi alese.

Cum privesc femeile noastre aceste evenimente menite să le schimbe viaţa din temelii? Ce poziţie a luat Federaţia Democrată a Femeilor din România faţă de ele? O vizită la Federaţie era singura cale de a afla răspunsul la aceste întrebări.

Intr'adevăr. La Federaţie este o vie activitate. D-na Gabriela Bernack, secretara Federaţiei e cufundată în lectura unui text bătut la maşină.

— Faceţi proectul pentru programul cu care vă veţi prezenta în alegeri? o întreb.

A fost făcut, răspunde d-na Bernacki. Eu îl citeam numai. Şi apoi nu este un program, fiindcă Federaţia nu se prezintă în alegeri ca un partid cu programul de guvernare respectiv. Ceeace cuprinde, hai să-i spunem „programul" nostru, sunt numai o serie de precizări în legătură cu articolele, privind pe femei, din platforma-program a Blocului democratic, sau mai exact arată cum înţeleg femeile, la rândul lor, să lupte pentru a ajuta la transpunerea în domeniul practic, în viaţa cotidiană, a articolelor din platformă care privesc pe femei.

— Susţineţi în alegeri blocul?

— Da. Şi este firesc. Dela 6 Martie 1945 încoace, chiar fără legi scrise, situaţia femeii din România s'a schimbat fundamental, ele putând lua parte efectivă la treburile publice. In administraţiile comunale şi în posturi de mare răspundere astăzi sunt foarte multe femei. Deasemenea în magistratură. Iar în ceeace priveşte vechea revendicare femenină „salariu egal la muncă egală", ea a fost aplicată în mod absolut de guvernul Groza.

Este firesc, repet, judecând după realizările de până acum, să acordăm guvernului Groza toată încrederea noastră şi să fim gata să-i acordăm, în viitor, nu numai

D-na GABRIELA BERNACKI

încrederea ci şi întregul nostru sprijin. Şi aceasta nu numai pentrucă sprijină revendicările feminine, ci pentrucă atât până acum, cât şi în programul său de viitor, Blocul partidelor democrate îmbrăţişează toate problemele ţării. Şi noi, femeile, am învăţat să nu mai despărţim securitatea şi bunăstarea noastră şi a căminului nostru de bunăstarea şi securitatea ţării întregi şi dorim să participăm efectiv la redresarea şi înflorirea ei.

— Cum aţi primit acordarea dreptului de vot?

— N'a fost o surpriză pentru noi. Incă dela venirea sa la cârma ţării, guvernul Groza ne promisese acest drept. Şi, judecând după felul cum acest guvern şi-a îndeplinit programul de guvernare cu care s'a prezentat ţării la 6 Martie, n'aveam nici un motiv să ne îndoim.

Şi nu ne-am înşelat. Guvernul Groza ne-a dat dreptul de vot şi de a fi alese. Partidele reacţionare s'au temut totdeauna să dea mişcării feminine un caracter de masă, fiindcă ştiau că în sufletul femeii se reflectă mai adânc nedreptatea. Şi cum îşi întemeiau puterea pe nedreptate nu puteau îngădui femeilor să-şi spună cuvântul. De data aceasta însă şi-l vor spune. Şi fără îndoială va fi ascultat.

— Credeţi într'adevăr?

— Nu numai atât, dar sunt sigură că crearea unei lumi libere, sănătoase, morale, nu va fi posibilă fără aportul femeilor. Pentru aceasta se cere însă ca emanciparea politică a femeilor să treacă din domeniul principiilor în acela al vieţii cotidiene şi să fie creată acea reţea de creşe, leagăne, grădinite, realizări sociale care, numai ele, vor permite femeii de a fi nu sclava, ci păzitoarea căminului său şi de a participa cu toate puterile inteligenţei şi inimii ei la renaşterea ţării. Şi aceste condiţii care să-i permită să-şi îndeplinească atât rolul său de mamă cât şi misiunea ei socială, programul Blocului i le pune la îndemână.

— Federaţia va pune multe candidaturi în alegeri?

— Nu s'a fixat încă nimic în această privinţă. Fără îndoială vom pune atâtea cât va fi nevoie ca să fim reprezentate din plin în parlament şi mai ales ca să ne putem susţinea revendicările, când va fi cazul.

ANCA BOGDAN

CONDOLEANŢELE D-LUI DR. PETRU GROZA LA MOARTEA LUI KALININ

D. dr. Petru Groza, Preşedintele Consiliului de Miniştri a trimis următoarele telegrame: doamnei M. I. Kalinin ,domnului Nicolai Mihailovici Svernik, Preşedintele Prezidumului Sovietului Suprem al U.R.S.S. şi Generalissimului Iosif Vissarionovici Stalin, cu ocazia încetării din viaţă a lui M. I. Kalinin, fostul Preşedinte al Prezidiumului Sovietului Suprem al U.R.S.S.

Doamnei
M. I. KALININ
Moscova

Cu inima îndurerată de moartea ilustrului Dvs. soţ pe care am avut onoarea să-l cunosc personal şi care a fost un cald prieten al României democratice, Vă rog în numele meu şi al Guvernului Român să primiţi expresiunea profundelor noastre condoleanţe.

Dr. PETRU GROZA
Preşedinte al Consiliului de Miniştri

Excelenţei Sale
Domnului
NICOLAE MIHAILOVICI SVERNIK
Preşedintele Prezidiumului Sovietului Suprem al U.R.S.S.
Moscova

In numele meu, în numele Guvernului şi poporului Român, Vă rog să primiţi expresiunea profundei noastre dureri pentru moartea ilustrului şi veneratului predecesor al Excelenţei Voastre Mihail Ivanovici Kalinin a cărui viaţă de luptă pentru dreptate şi democraţie va fi un strălucit exemplu pentru generaţiunile viitoare ale popoarelor noastre înfrăţite.

Dr. PETRU GROZA
Preşedinte al Consiliului de Miniştri

Excelenţei Sale
Generalissimului
IOSIF VISSARIONOVICI STALIN
Moscova

Guvernul şi poporul român, adânc întristaţi de moartea lui Mihail Ivanovici Kalinin iau parte cu tot sufletul la marea durere a Guvernului Excelenţei Voastre şi a popoarelor sovietice.

Dr. PETRU GROZA

A şaptea sesiune a Sovietului Suprem al U.R.S.S.

Moscova, 7 (Rador). — *Agenţia „Tass" comunică:*

Prezidium-ul Sovietului Suprem al RSFSR-ului a decis să convoace în ziua de 21 Iunie 1946, la Moscova, cea de a 7-a sesiune a Sovietului Suprem al Republicei Socialiste Federate Sovietice a Rusiei.